



Estado do Rio Grande do Sul
PREFEITURA MUNICIPAL DO RIO GRANDE
Secretaria de Município de Infraestrutura - SMI
Superintendência de Fiscalização de Obras Contratadas

MEMORIAL DESCRITIVO E
DIRETRIZES TÉCNICAS PARA
PROJETO DE PONTILHÃO

RUA DO RIACHO
SANGRADOURO QUERÊNCIA

Alexandre Duarte Lindenmeyer
Prefeito Municipal

Cleide Torres Rodrigues
Secretário Municipal de Infraestrutura - SMI

Autor: Eng. Civil Suzel Magali Vanzellotti Leite

Rio Grande, outubro 2014



Estado do Rio Grande do Sul
PREFEITURA MUNICIPAL DO RIO GRANDE
Secretaria de Município de Infraestrutura - SMI
Superintendência de Fiscalização de Obras Contratadas

Sumário

Sumário	2
- CONSIDERAÇÕES PRELIMINARES	3
- OBJETIVO	4
- PROJETO:	4
- PROJETO GEOMÉTRICO	4
1. - SERVIÇOS INICIAIS	6
1.1 - Instalações Provisórias	6
1.2 - Aquisição e Colocação de Placa de Obra	6
1.3 - Instalação Provisória de Água	7
1.4 - Entrada Provisória de Energia	7
1.5 - Sinalização de Segurança	7
1.6 - Locação da Obra:	8
1.7 - Equipamentos de Proteção Individual (EPI)	8
2. - DRENAGEM	9
2.1. - Movimento de Terra	9
2.2. - Escoramento	10
2.3. - Reaterro Compactado com Material Local e Aterro com Material de Empréstimo	16
2.4. - Remoção de Material Escavado	18
2.5. - Remoção dos Elementos de Drenagem existentes	18
2.6. - Células ou Aduelas de concreto	18
2.7 - Rebaixamento do Lençol Freático	26
3. - LIMPEZA DA OBRA	29
4. - PRAZO DE EXECUÇÃO DA OBRA	29
5. - MEDIÇÃO	29
6. - PAGAMENTO	30
7. - CRONOGRAMA FÍSICO-FINANCEIRO	30
8. - CONSIDERAÇÕES FINAIS	30

Handwritten signature and initials.



Estado do Rio Grande do Sul

PREFEITURA MUNICIPAL DO RIO GRANDE

Secretaria de Município de Infraestrutura - SMI

Superintendência de Fiscalização de Obras Contratadas

- CONSIDERAÇÕES PRELIMINARES

O presente Memorial Descritivo refere-se à contratação de mão de obra e material para execução dos serviços de **construção de três pontilhões**, dois localizados na Rua do Riacho e um localizado no Sangradouro Querência no bairro Cassino do Município do Rio Grande:

- **Pontilhão 1** - Localizado na Rua do Riacho cruzamento com a Rua Maria Araújo no Bairro Cassino, com dimensões de 4,60 x 8,00 m, conforme Projetos em anexo;
- **Pontilhão 2** - Localizado na Rua do Riacho cruzamento com Av. Beira Mar no Bairro Cassino, com dimensões de 4,60 x 8,00 m, conforme Projetos em anexo;
- **Pontilhão 3** - Localizado na Av. Beira Mar entre as Ruas das Bases e Jorge Carvalho de Campos Moraes, Bairro Cassino, com dimensões de 5,60 x 7,00 m, conforme Projetos em anexo.

Os pontilhões serão compostos por células de concreto com alas de alvenaria. É de responsabilidade da Contratada, cumprir todas as exigências e descrições aqui colocadas, independente destas estarem subentendidas neste memorial. Qualquer dúvida deverá ser sanada 48 horas antes da data e hora marcada para abertura da licitação.

Qualquer dúvida após a contratação será feita por escrito, tendo a Prefeitura 15 dias para a resposta.

Todos os materiais empregados e os serviços a executar deverão satisfazer as Normas Brasileiras, especificações e métodos da ABNT. Os materiais, de um modo geral deverão ser de qualidade e serão submetidos à fiscalização, e esta poderá exigir testes e certificações dos mesmos a qualquer momento sem onerar a Prefeitura, visto ser obrigação da contratada provar a qualidade dos itens propostos.

É obrigatório ao contratante **manter o Diário de Obras** onde ficará registrado o andamento dos trabalhos e as alterações que se fizerem necessárias, a critério do Projetista e da Fiscalização. Não será aceita qualquer alteração que não conste:

- No Diário de obras;

Doc Órgãos, doc sangue: Salve Vidas!

Rua Altamir de Lacerda Nascimento, 930 – Fone/Fax: (53) 3233 6066 – Hidráulica – CEP 96211-280 – Rio Grande – RS



Estado do Rio Grande do Sul
PREFEITURA MUNICIPAL DO RIO GRANDE
Secretaria de Município de Infraestrutura - SMI
Superintendência de Fiscalização de Obras Contratadas

- Tenha aceitação do corpo técnico da Prefeitura;
- Tenha projeto, memorial, orçamento e cronograma específico,
- Adendo pronto e assinado.

- OBJETIVO

Este Memorial Descritivo tem por finalidade descrever serviços de execução de pontilhões de célula de concreto e fixar materiais para as obras de infraestrutura dos seguintes locais: Pontilhão 1, localizado na rua do Riacho com Maria Araújo, Pontilhão 2, localizado na rua do Riacho com Av. Beira Mar, Pontilhão 3, localizado na Querência, conforme é mostrado nas plantas em anexo. Além disso, estabelecer os prazos de execução da obra.

- PROJETO:

O projeto apresentado será composto de:

Projeto Geométrico: onde constarão todas as informações necessárias para a perfeita execução das obras.

Projeto de Drenagem: neste projeto são apresentados todos os elementos necessários à perfeita execução das obras de drenagem. Todas as singularidades são identificadas e amarradas ao sistema de coordenadas do projeto geométrico.

- PROJETO GEOMÉTRICO

A elaboração do projeto geométrico teve como condicionantes: os levantamentos topográficos fornecidos pela equipe técnica de topografia da Secretaria de Município de Infraestrutura SMI. No presente trabalho todas as cotas estão relacionadas ao RN oficial - Marco Base IBGE, com as seguintes coordenadas: Latitude - 32° 11' 05" S e Longitude: 52°

Doc Órgãos, doc sangue: Salve Vidas!

Rua Altamir de Lacerda Nascimento, 930 - Fone/Fax: (53) 3233 6066 - Hidráulica - CEP 96211-280 -
Rio Grande - RS



Estado do Rio Grande do Sul
PREFEITURA MUNICIPAL DO RIO GRANDE
Secretaria de Município de Infraestrutura - SMI
Superintendência de Fiscalização de Obras Contratadas

09° 34" W, sendo sua altitude ortométrica (m) = 3,4904. Este Marco está localizado na Frente da Secretaria de Município do Cassino, na rua Professor Antônio Freire, 412.

Estudos Topográficos

Os serviços topográficos de campo (planialtimétricos) foram referenciados e as coordenadas encontram-se nas plantas anexadas.

Com o levantamento topográfico foram definidos os perfis longitudinais dos pontilhões, conforme abaixo:

➤ **Pontilhão 1** - Localizado na Rua do Riacho cruzamento com a rua Maria Araújo no Bairro Cassino, com dimensões de 4,60 x 8,00 m. As cotas da parte superior do pontilhão são:
Montante: **1.850**

Jusante: **1.840**

➤ **Pontilhão 2** - Localizado na Rua do Riacho cruzamento com Av. Beira Mar no Bairro Cassino, com dimensões de 4,60 x 8,00 m. As cotas da parte superior do pontilhão são:
Montante: **1.780**

Jusante: **1.770**

➤ **Pontilhão 3** - Localizado na Av. Beira Mar entre as ruas Das Bases e Jorge Carvalho de Campos Moraes, Bairro Cassino, com dimensões de 5,60 x 7,00 m. As cotas da parte superior do pontilhão são:

Montante: **1.750**

Jusante: **1.740**

Doe Órgãos, doe sangue: Salve Vidas!

Rua Altamir de Lacerda Nascimento, 930 – Fone/Fax: (53) 3233 6066– Hidráulica – CEP 96211-280 –
Rio Grande – RS



Estado do Rio Grande do Sul
PREFEITURA MUNICIPAL DO RIO GRANDE
Secretaria de Município de Infraestrutura - SMI
Superintendência de Fiscalização de Obras Contratadas

1. - SERVIÇOS INICIAIS

1.1 - Instalações Provisórias

Deverá ter no canteiro de obras, um container, ou similar, que servirá como galpões, depósitos e barracões necessários à obra, o mesmo será apoiado sobre rodas, o qual se deslocará ao longo da obra, devendo os mesmos ser aprovados pela fiscalização. Não será permitido a interrupção de calçadas.

As Instalações Provisórias deverão obedecer às normas da ABNT, NBR-12284 - Áreas de Vivência dos Canteiros de Obras - Procedimento, e demais pertinentes.

Serão de responsabilidade da Construtora Vencedora da Licitação as despesas para manutenção de suas instalações.

1.2 - Aquisição e Colocação de Placa de Obra

A Empresa contratada deverá providenciar uma placa para identificação da obra em execução, com dimensões 2,00m x 1,00m, conforme especificações fornecidas pela fiscalização, bem como deverá ser colocada em local de fácil visibilidade com a anuência da Fiscalização do município - SMI.

A placa será de chapa galvanizada, fixada em quadro de madeira de eucalipto com espessura de 5x7cm, devidamente imunizada de acordo com especificações da fiscalização.

Todo e qualquer incidente que ocorrerem com a placa, tipo depredação, destruição ou furto a mesma deverá ser reposta, no prazo máximo de 5 dias úteis, as custas da contratada que é a responsável pela integridade da mesma do início até a entrega definitiva da obra.

No orçamento está computado no item Placa de obra todo o material necessário para sua confecção (pintura), fixação e manutenção.

Deus Órgãos, doc sangue: Salve Vidas!



Estado do Rio Grande do Sul
PREFEITURA MUNICIPAL DO RIO GRANDE
Secretaria de Município de Infraestrutura - SMI
Superintendência de Fiscalização de Obras Contratadas

1.3 - Instalação Provisória de Água

A Ligação Provisória de Água deverá ser executada pela Empresa Contratada e atender as exigências da CORSAN, sendo também, de responsabilidade da Vencedora da Licitação o custo do consumo mensal, até a entrega da obra, e a solicitação do seu desligamento a concessionária.

1.4 - Entrada Provisória de Energia

A entrada Provisória de Energia Elétrica para o canteiro de obras deverá atender às exigências da concessionária local, estar de acordo com o RIC da CEEE, sendo a Empresa contratada responsável junto a CEEE, bem como, os custos do consumo mensal de energia até a ligação definitiva e entrega da obra.

1.5 - Sinalização de Segurança

A sinalização das obras será de inteira responsabilidade da empresa executora, devendo seguir as recomendações da Secretaria de Município de Mobilidade Urbana e Acessibilidade - SMMUA, perante liberação desta e mais da fiscalização. Deverão ser utilizados na sinalização, cavaletes, placas de alerta, telas, iluminação vertical noturna, devendo sempre garantir a integridade da obra e dos cidadãos (ver anexo F).

As placas de finalização poderão ser reaproveitadas desde que estejam em perfeito estado, caso a fiscalização da obra exija a sua substituição, a mesma deverá ser repostas no prazo máximo de 2 dias corridos.

Toda a área do canteiro deverá ser sinalizada, através de placas, quanto a movimentação de veículos, indicações de perigo, instalações e prevenção de acidentes de ligação e desligamento de energia elétrica junto a CEEE.

A escavação deverá ser executada observando-se as normas de segurança dos trabalhadores, veículos e pedestres. Deverão ser tomadas as providências necessárias para prevenir possíveis acidentes que possam ocorrer durante a execução do serviço, devido à falta ou deficiência de sinalização e proteção.

Deverão ser providenciadas faixas de segurança para o livre trânsito de pedestres.

Do Orgãos, doe sangue: Salve Vidas!

[Handwritten signature]
A



Estado do Rio Grande do Sul
PREFEITURA MUNICIPAL DO RIO GRANDE
Secretaria de Município de Infraestrutura - SMI
Superintendência de Fiscalização de Obras Contratadas

especialmente junto a escolas, hospitais e outros locais de aglomeração de pessoas. Deverão ser previstos passadiços para veículos, nos locais em que não houver bloqueio de trânsito e nas saídas das garagens. A sinalização e proteção das escavações deverão ser executadas de acordo com as posturas municipais e exigências de órgãos públicos, locais ou concessionárias de serviços. A proteção e a segurança das obras são indispensáveis para o andamento destas, ficando a fiscalização autorizada à total paralização da obra, em caso de descumprimento deste.

Deverá ser colocado ao longo da obra pontos de iluminação dispostos no máximo a cada 10m.

1.6 - Locação da Obra:

A obra será locada com todo o rigor, com instrumentos de acordo com a Planta de Localização. A Contratada procederá à aferição das dimensões, alinhamentos, ângulos e quaisquer outras indicações de projeto.

Havendo discrepâncias entre as reais condições existentes no local e os elementos de projeto, a ocorrência será objeto de comunicação, por escrito, à Comissão de Fiscalização, a quem competirá juntamente com o Projetista deliberar a respeito.

Após a demarcação dos alinhamentos e pontos de nível, a Contratada fará comunicação, por escrito no Diário de Obras, à Comissão de Fiscalização, a qual procederá às verificações e aferições que julgar oportuna.

Local: Conforme indicado na planta de Localização.

1.7 - Equipamentos de Proteção Individual (EPI)

A Contratada deverá propiciar aos seus funcionários atuantes em serviços relacionados ao objeto da Licitação o atendimento das medidas preventivas de Segurança do Trabalho, conforme NR-6, NR-8 e NR-18, sob pena de suspensão dos serviços pela Fiscalização, durante o prazo de execução, em caso de não cumprimento dessas medidas.

Os funcionários deverão usar EPI fornecido pela Contratada.



Estado do Rio Grande do Sul
PREFEITURA MUNICIPAL DO RIO GRANDE
Secretaria de Município de Infraestrutura - SMI
Superintendência de Fiscalização de Obras Contratadas

2. - DRENAGEM

2.1. - Movimento de Terra

Quando necessário, os locais escavados deverão ser isolados, escorados e esgotados por processo que assegure proteção adequada.

As escavações com mais de 1,25m de profundidade deverão dispor de escadas ou rampas, colocadas próximas aos postos de trabalho, a fim de permitir, em caso de emergência, a saída rápida dos trabalhadores, independentemente da adoção de escoramento.

As grelhas, bocas de lobo e os tampões das redes dos serviços públicos, junto às escavações, deverão ser mantidos livres e desobstruídos.

Quando o material for considerado, a critério da Fiscalização, apropriado para utilização no reaterro, será ele, a princípio, estocado ao longo da escavação, a uma distância equivalente à profundidade escavada, medida a partir da borda do talude.

Em vias públicas onde a deposição do material escavado, puder acarretar problemas de segurança, ou maiores transtornos à população, poderá a Fiscalização, a seu critério, solicitar a remoção e estocagem do material escavado para local adequado, para posterior utilização. Materiais não reutilizáveis serão encaminhados aos locais de "bota-fora". Ficando todas as despesas a custo da contratada.

Ao se atingir a cota de projeto, o fundo da escavação será regularizado e limpo. Atingida a cota, se for constatada a existência de material com capacidade de suporte insuficiente para receber a peça ou estrutura projetada, a escavação deverá prosseguir até que se possa executar um "colchão" de material de base, a ser determinado de acordo com a situação. A espessura desta camada deverá ser determinada de acordo com a especificidade da obra.

A largura e profundidade mínima das valas serão determinadas de modo que o recobrimento das tubulações atenda aos valores mínimos a seguir:

Os serviços serão medidos por volume (m³) escavado e aprovado, por categoria de material, calculado conforme a seção de projeto. No caso de escavação de valas, não existindo projeto, o volume será medido no local, admitindo-se como máximos, os valores constantes

[Handwritten signatures and initials]



Estado do Rio Grande do Sul
PREFEITURA MUNICIPAL DO RIO GRANDE
Secretaria de Município de Infraestrutura - SMI
Superintendência de Fiscalização de Obras Contratadas

nas tabelas desta especificação. Havendo necessidade de remunerar em separado, a carga, e ou, o transporte do material proveniente da escavação, os seus volumes deverão ser majorados com os coeficientes de empolamento definidos a seguir:

- a) 1,20 para as areias
- b) 1,25 para os solos silto-arenosos
- c) 1,3 para os solos silto-arenos-argilosos

Não serão pagas escavações em excesso, que ultrapassem as dimensões previstas em projeto ou nesta Especificação, sem que sejam absolutamente necessárias. O mesmo critério caberá à remoção e recomposição desnecessárias de pavimentos.

Não será pago preenchimento do fundo de vala ou cava escavada em excesso, sem necessidade. O escoramento, quando utilizado, será medido separadamente.

Havendo substituição de escoramento por aumento da inclinação dos taludes da escavação, será pago, à contratada, o excesso de escavação e não o escoramento que poderia ter sido executado.

Caso a Contratada não disponha de equipamento para escavação em profundidade além da alcançada pela lança da retroescavadeira e/ou escavadeira hidráulica, a Fiscalização poderá permitir sua utilização. Neste caso, a eventual necessidade de rebaixamento do terreno para se alcançar a profundidade desejada, não será remunerada pela PREFEITURA. Os serviços serão considerados como se fossem executados de maneira normal, com o equipamento adequado.

2.2. – Escoramento

Consiste na contenção lateral das paredes de solo de cavas, poços e valas, através de pranchas metálicas lincadas perpendicularmente ao solo e travadas entre si com o uso de pontaletes e longarinas, também metálicos, pela constatação da possibilidade de alteração da estabilidade de estruturas adjacentes à área de escavação ou com o objetivo de evitar o desmoronamento por ocorrência de solos inconsistentes, pela ação do próprio peso do solo e das cargas eventuais ao longo da área escavada em valas de maiores profundidades.

Doe Órgãos, doe sangue: Salve Vidas!

Rua Altamir de Lacerda Nascimento, 930 – Fone/Fax: (53) 3233 6066– Hidráulica – CEP 96211-280 –
Rio Grande – RS

[Handwritten signature]
10 *[Handwritten mark]*



Os tipos de escoramento utilizados serão os especificados em projeto e, na falta destes, os sugeridos pela Fiscalização, baseada na observação de fatores locais determinantes, tais como a qualidade do terreno, a profundidade da vala ou cava, a proximidade de edificações ou vias de tráfego etc.

Os tipos de escoramentos mais usuais são: o pontaleteamento (figura 01), o escoramento contínuo (figura 2) e o escoramento descontínuo (figura 3). Existem ainda os chamados escoramentos especiais, que são uma variação do escoramento contínuo, com pranchas engastadas lateralmente através de encaixes do tipo macho-fêmea. De acordo com o material utilizado na sua confecção, podem ser de madeira, metálicos ou mistos.

O pontaleteamento é utilizado em solos coesivos, geralmente em cota superior à do lençol freático e em profundidades menores.

CORTE LONGITUDINAL E CORTE TRANSVERSAL



Figura 1. Pontaleteamento

São utilizados os escoramentos contínuos em escavações de solos arenosos, sem coesão, ou quando alguma circunstância exija uma condição estanque das paredes da vala.

[Handwritten signatures and initials]

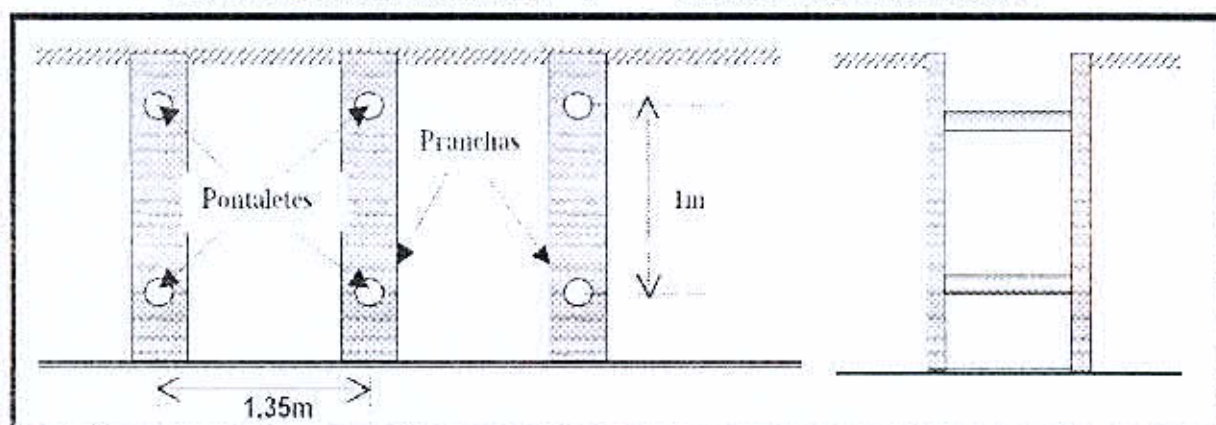

Figura 2. Escoramento contínuo

O escoramento descontinuo também é utilizado nas escavações em solos coesivos, geralmente em cota superior ao nível do lençol freático.

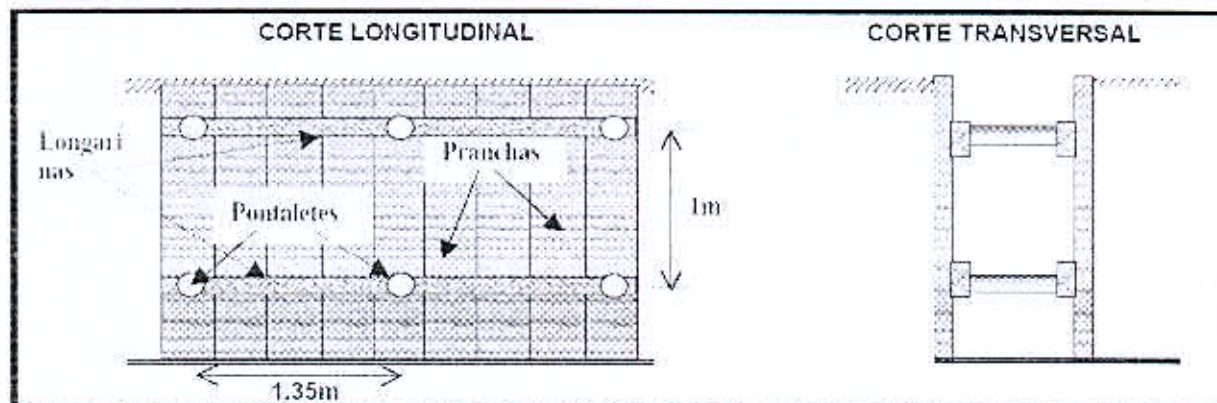

Figura 3. Escoramento descontinuo

As dimensões mínimas das peças e os espaçamentos máximos usuais dos escoramentos, quando não especificados em projeto, devem ser os seguintes:

Pontaletamento Metálico-Madeira

A superfície lateral da vala será contida por pranchas metálicas, espaçadas de 1,35 m, travadas horizontalmente por estroncas com diâmetro de 20 cm, distanciadas verticalmente

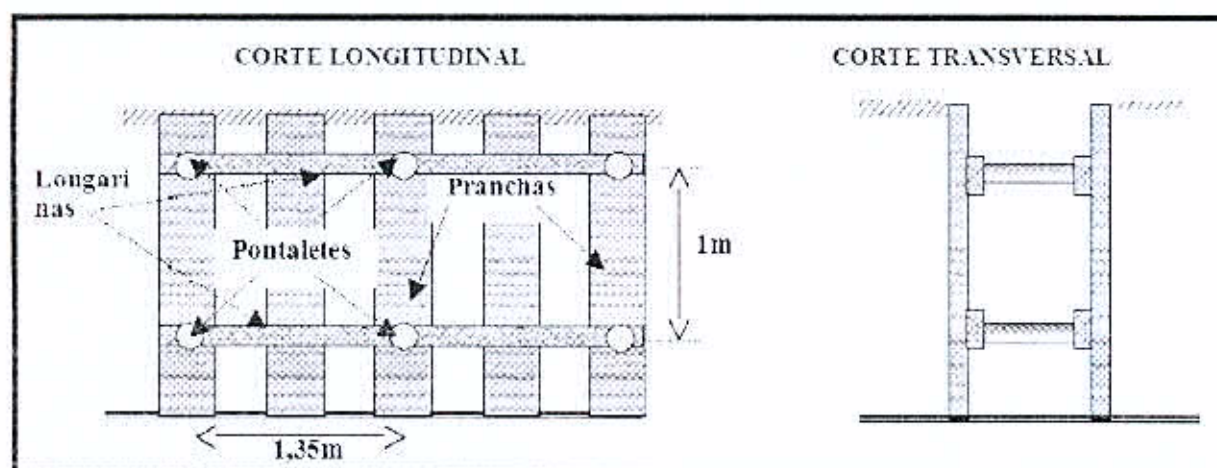
Handwritten signature and initials in blue ink.



de 1,00m. A cravação dos perfis metálicos poderá ser feita por bate-estacas (queda livre), martelo vibratório ou pré-furo.

Escoramento Descontínuo Misto (Metálico-Madeira)

A superfície lateral da vala será contida por perfis metálicos verticais, espaçados de 0,30m, travados horizontalmente por longarinas de madeira de lei de 6x16cm (até 2,00m de profundidade) ou de 8x18cm (acima de 2,00m de profundidade) em toda a sua extensão, e estroncas com diâmetro de 20cm, espaçadas de 1,35m, exceto nas extremidades das longarinas, das quais as estroncas estarão a 0,40m. As longarinas devem ser espaçadas verticalmente de 1,00m.

A cravação dos perfis metálicos poderá ser feita por bate-estacas (queda livre), martelo vibratório ou pré-furo.



Figura 4. Escoramento Descontínuo Misto

Escoramento Contínuo Metálico-Madeira

A superfície lateral da vala será contida por perfis metálicos verticais, encostados uns aos outros, travados horizontalmente por longarinas de madeira de lei de 6x16cm (até

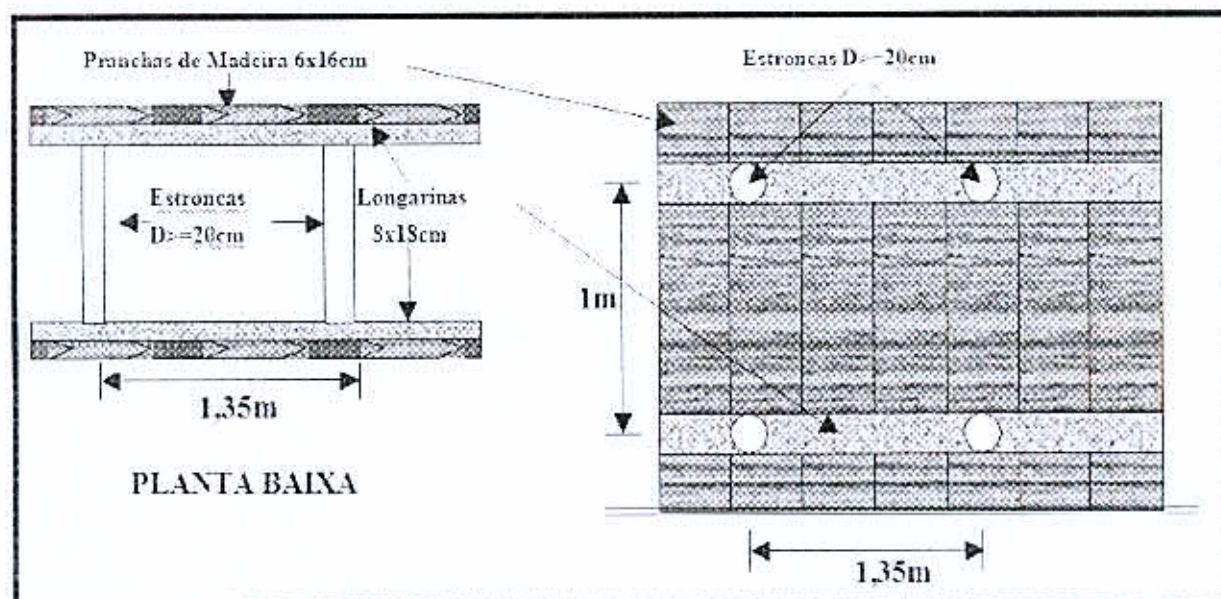

2,00m de profundidade) ou de 8x18cm (acima de 2,00m de profundidade) em toda a sua extensão e estroncas de diâmetro 20 cm, espaçadas de 1,35m, exceto nas extremidades das longarinas, das quais estarão a 0,40 m. As longarinas deverão estar espaçadas entre si de 1,00m na vertical.

A cravação dos perfis metálicos poderá ser feita por bate-estacas (queda livre), martelo vibratório ou pré-furo.



Figura 5. Escoramento Contínuo Metálico- Madeira

A escolha do tipo de escoramento, do processo de cravação, a definição do comprimento da ficha e outras variáveis serão estabelecidas em projeto e, quando tal não acontecer, serão sugeridas pela Fiscalização.

Handwritten signature and initials.

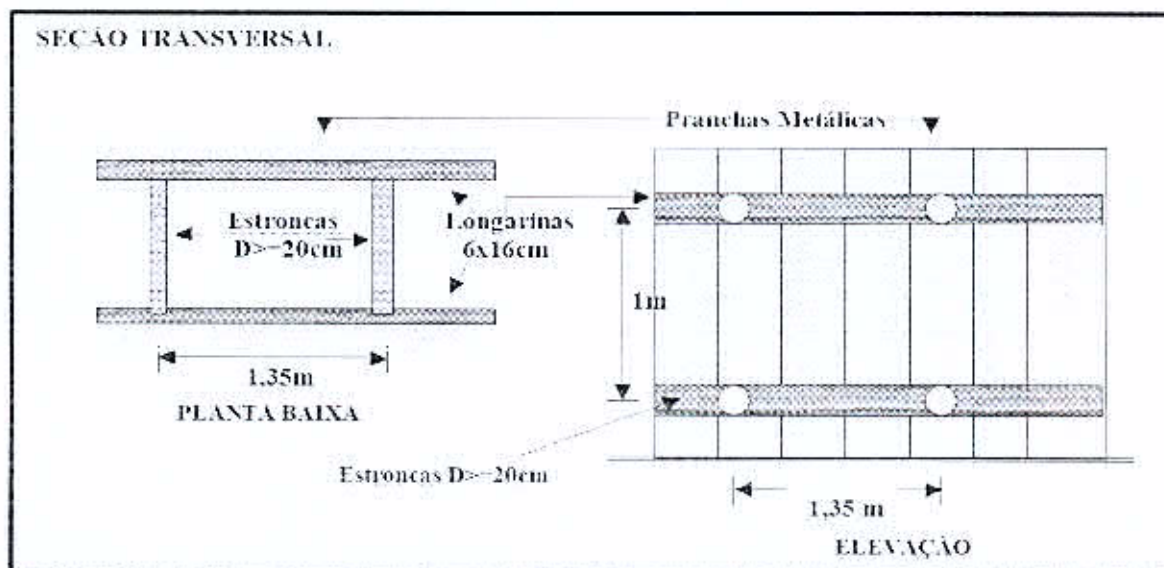
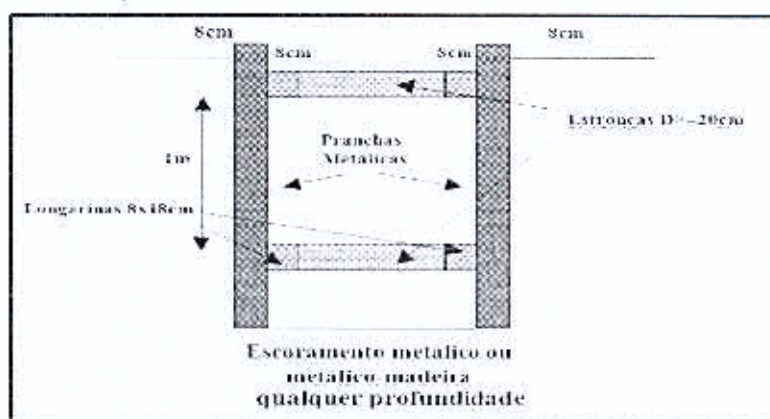

Estado do Rio Grande do Sul
PREFEITURA MUNICIPAL DO RIO GRANDE
Secretaria de Município de Infraestrutura - SMI
Superintendência de Fiscalização de Obras Contratadas

Cuidados especiais deverão ser observados pela Fiscalização, como, por exemplo:

As estroncas devem ficar rigorosamente perpendiculares ao plano do escoramento;

Para se evitar sobrecarga no escoramento, o material escavado deverá ser colocado a uma distância da vala equivalente, no mínimo, a sua profundidade;

Deve-se evitar ao máximo a entrada e/ou percolação de águas pluviais nas valas, devendo para isto a Contratada:

Executar, quando necessário, mureta de proteção ao longo da vala, segundo orientação da Fiscalização;

Sempre que forem encontradas tubulações ao longo do eixo da vala, estas deverão ser escoradas com pontaletes junto às bolsas antes do aterro da vala.

Os escoramentos serão medidos por metro quadrado de área escorada, independentemente da profundidade, da largura da vala, diâmetro ou dimensões laterais do poço.

Quando executado em valas, a profundidade utilizada para cálculo será a média entre a de montante e a de jusante. O material perdido, quando ocorrer a necessidade de se fechar a vala sem retirar o escoramento, será medido da seguinte forma:

Longarinas e pranchas de madeira - por metro cúbico de madeira perdida;

Peças e pranchas metálicas - por quilograma de material perdido;

Pontaletes de madeira - por metro linear de pontalete perdido.

O pagamento dos serviços será feito de acordo com o respectivo item na planilha orçamentária, mediante apresentação e aprovação da medição. Nos preços propostos deverão



Estado do Rio Grande do Sul
PREFEITURA MUNICIPAL DO RIO GRANDE
Secretaria de Município de Infraestrutura - SMI
Superintendência de Fiscalização de Obras Contratadas

estar incluídas todas as despesas com materiais, mão de obra e encargos, máquinas e equipamentos, tributos e tarifas, transportes.

Os serviços de escavação, reaterro, retirada e reposição de pavimentação etc. Serão remunerados separadamente, de acordo com seus respectivos itens na planilha orçamentária da obra.

2.3. - Reaterro Compactado com Material Local e Aterro com Material de Empréstimo

As operações de execução de aterros compreendem:

Descarga, espalhamento, conveniente umedecimento ou aeração, e compactação dos materiais procedentes de cortes ou empréstimos, destinados a substituir, eventualmente, os materiais de qualidade inferior, previamente retirados, a fim de melhorar as fundações dos cortes ou aterros.

Quando o material do reaterro não for aprovado pela SMI o aterro deverá ser feito com areia fina compactado manualmente. Com todos os custos de compra, transporte e armazenamento ficando a cargo da contratada.

O reaterro das valas será processado até o restabelecimento dos níveis anteriores das superfícies originais ou de forma designada pelos projetos, e deverá ser executado de modo a oferecer condições de segurança às tubulações e bom acabamento da superfície. Qualquer sedimento futuro deverá ser refeito sem qualquer ônus para prefeitura.

O aterro e o reaterro deverão ser executados nas valas que foram abertas para a recuperação das tubulações, e deverão preceder da seguinte maneira: em camadas sucessivas de no máximo 30 cm compactada, com placa ou rolo vibratório, garantindo a perfeita estabilidade do solo.

A compactação poderá ser mecânica ou hidráulica (com água do lençol freático), ou uma combinação de ambos os métodos, a critério da Fiscalização. Deverá ser dada especial

Doe Órgãos, doe sangue: Salve Vidas!

Rua Altamir de Lacerda Nascimento, 930 – Fone/Fax: (53) 3233 6066 – Hidráulica – CEP 96211-280 –
Rio Grande – RS



Estado do Rio Grande do Sul
PREFEITURA MUNICIPAL DO RIO GRANDE
Secretaria de Município de Infraestrutura - SMI
Superintendência de Fiscalização de Obras Contratadas

atenção ao método e à energia de compactação a ser empregada caso exista alguma estrutura sob o aterro, visando não danificá-la.

Tratando-se de reaterro de tubulações, os tubos deverão estar lastreados e travados de modo a impedir seu deslocamento durante a operação, e suas laterais deverão ser devidamente compactadas com a placa vibratória de pequeno porte. De maneira a executar a devida compactação nas laterais dos tubos firmando para que o mesmo possa levar esforços e não o leve a sofrer achatamento prejudicando-o na sua funcionalidade e vida útil.

Os materiais deverão ser selecionados nos cortes ou nos empréstimos, dentre os de 1ª, 2ª e, eventualmente, de 3ª categoria, atendendo à finalidade e à destinação prévia, indicadas em projeto.

Os solos para os aterros deverão ser isentos de matérias orgânicas, micáceas, diatomáceas, tocos ou raízes. Turfas e argilas orgânicas não deverão ser utilizadas. Quando o material do local não for adequado ao aterro deverá ser utilizado areia fina, não sendo permitido outro material. Todo Aterro com material externo só será pago se autorizado pela fiscalização.

Na execução do corpo dos aterros não será permitido o uso de solos que tenham baixa capacidade de suporte ($ISC < 2\%$) e expansão maior do que 4%, salvo indicações contrárias previstas no projeto. Para o corpo dos aterros, na umidade ótima, mais ou menos 3 % de tolerância, até se obter a massa específica aparente seca correspondente a 95 % da massa específica aparente máxima seca (Ensaio de Proctor Normal).

Para as camadas finais a massa específica aparente seca deverá corresponder a 100% da massa específica aparente máxima seca (Ensaio de Proctor Normal).

Os trechos que não atingirem as condições mínimas de compactação deverão ser escarificados, homogeneizados, levados à umidade adequada e novamente compactados, de acordo com a massa específica aparente seca exigida.

17



Estado do Rio Grande do Sul

PREFEITURA MUNICIPAL DO RIO GRANDE

Secretaria de Município de Infraestrutura - SMI

Superintendência de Fiscalização de Obras Contratadas

O controle será efetuado por nivelamento do eixo e O acabamento, quanto à declividade transversal e à inclinação dos taludes, será verificado pela Fiscalização, de acordo com o projeto.

O Material de empréstimo para o reaterro deverá ser areia fina de jazida Licenciada pelos órgãos ambientais competentes.

Só será pago o aterro quando fiscalizado e aprovado pela fiscalização.

2.4. – Remoção de Material Escavado

Todo o material restante da escavação e reaterro das valas serão removidos em caminhão basculante ao local a ser definido pela Secretaria de Município de Infraestrutura (SMI), num raio máximo de 5 (cinco) quilômetros.

2.5. - Remoção dos Elementos de Drenagem existentes

Deverão ser removidos os elementos de drenagem existente para a sua substituição e construção dos três Pontilhões acima citados. Os Elementos de Drenagem substituídos deverão ser retirados e removidos para um lugar indicado pela fiscalização, com todas as despesas por conta da contratada num raio de no máximo 5 km.

2.6. – Células ou Aduelas de concreto

2.6.1. – Execução da base e sub-base dos Pontilhões (Galerias)

O fundo da vala deve ser regular e uniforme, obedecendo a declividade prevista no projeto, isento de saliências e reentrâncias. As eventuais reentrâncias devem ser preenchidas com o material adequado convenientemente compactado, de modo a se obter as mesmas condições de suporte da vala original. Quando o fundo da vala for constituído de argila saturada, lodo ou qualquer outro tipo de solo sem condições mecânicas mínimas para

Dee Órgãos, dee sangue: Salve Vidas!

Rua Altamir de Lacerda Nascimento, 930 – Fone/Fax: (53) 3233 6066– Hidráulica – CEP 96211-280 –
Rio Grande – RS



Estado do Rio Grande do Sul
PREFEITURA MUNICIPAL DO RIO GRANDE
Secretaria de Município de Infraestrutura - SMI
Superintendência de Fiscalização de Obras Contratadas

suportar o assentamento das aduelas, deve ser executada uma fundação com substituição do solo por material importado e/ou execução de lastros com macadame hidráulico, conforme especificação das normas vigentes. Esses lastros só serão feitos após a liberação da fiscalização.

Serão executados sobre o fundo da vala uma sub-base de pedra do tipo rachão com no mínimo 25 cm de espessura compactado. Esta camada será regularizada com areia grossa (areia de construção), com propósito de nivelar a mesma para o recebimento da base de concreto simples com f_{ck} 20 MPa, espessura de 20 cm e largura compatível à largura do elemento a ser empregado de acordo com projeto de cada pontilhão.

As figuras abaixo 6 e 7 mostram como deverão ser executadas a base e sub-base dos referidos pontilhões.

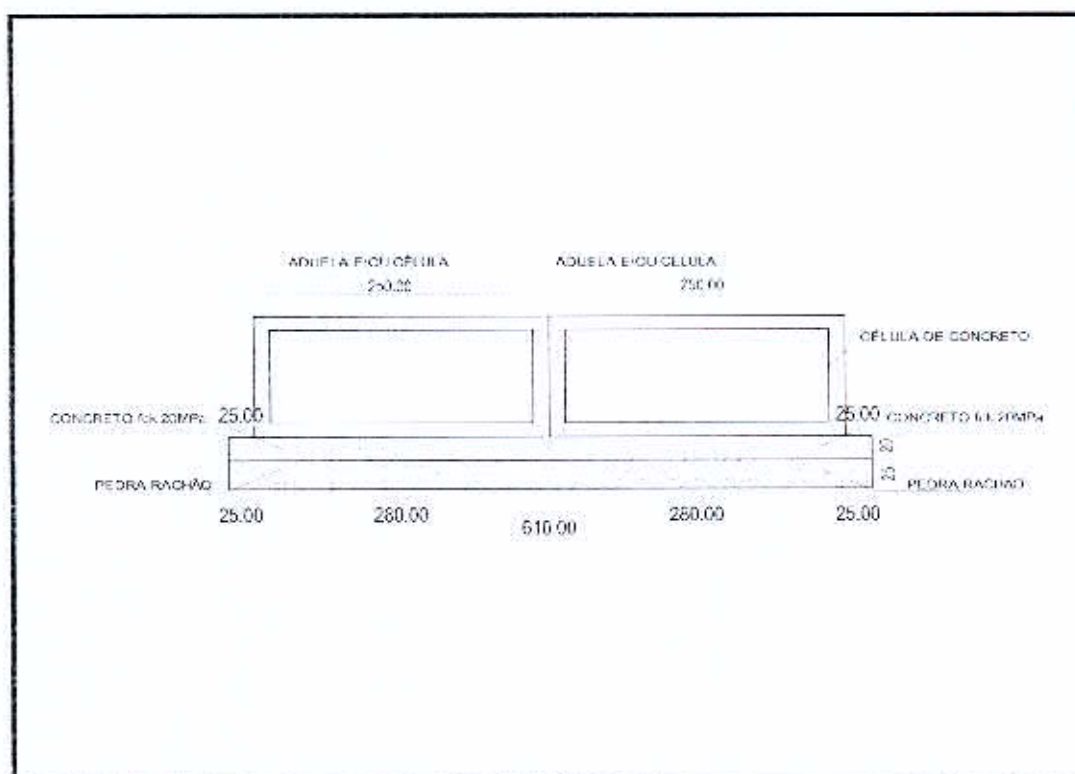

Fig. 6 - Pontilhão 3 – Av. Beira Mar entre Rua das Bases e Jorge Carvalho de Campos de Moraes

[Handwritten signature and initials]



Estado do Rio Grande do Sul
PREFEITURA MUNICIPAL DO RIO GRANDE
Secretaria de Município de Infraestrutura - SMI
Superintendência de Fiscalização de Obras Contratadas



Figura 7: Pontilhões 1 e 2 – Rua do Riacho com R. Maria Araújo e Rua do Riacho com Av. Beira Mar

O **controle geométrico** consistirá na conferência, por métodos topográficos correntes, do alinhamento e declividade da tubulação assentada. Os testes de estanqueidade convencionais deverão ser utilizados para verificar a funcionalidade do sistema.

A regularização do fundo das valas será objeto de medição por metro quadrado de área regularizada, tendo-se como parâmetro de largura de vala a tabela específica, de acordo com o diâmetro, o uso ou não de escoramento e a profundidade da vala. Os lastros de brita e areia serão medidos por metro cúbico de material utilizado, no local de assentamento, após a compactação, observando o mesmo parâmetro no que se refere à largura da vala.

2.6.2- ASSENTAMENTO DAS ADUELAS

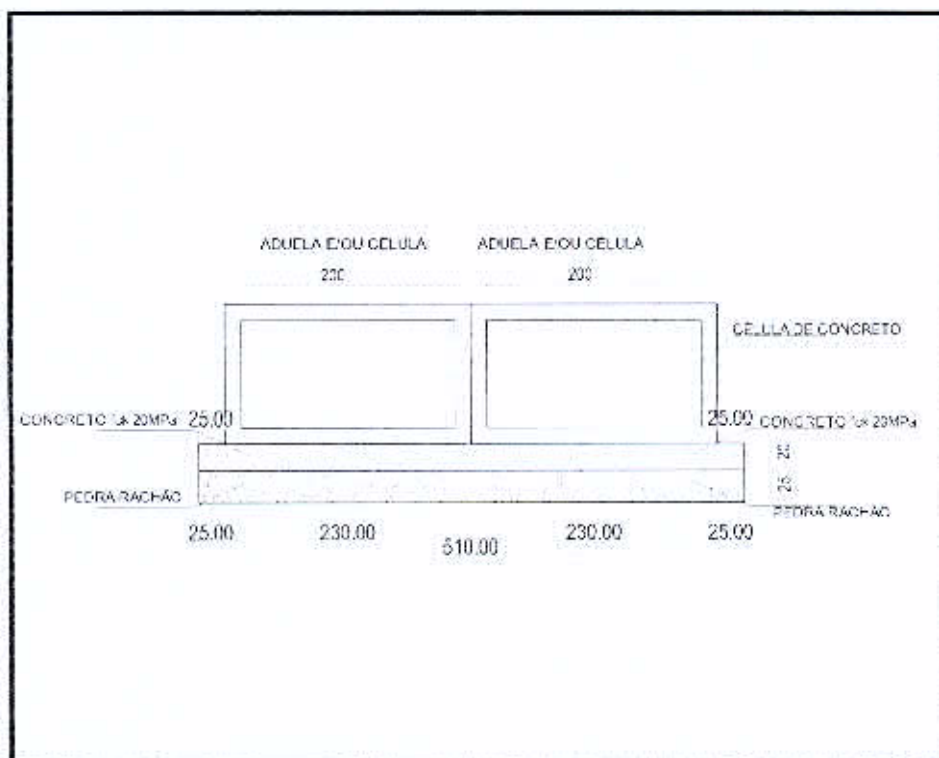
Ficará a cargo da contratada o material, a carga e o transporte de todas as aduelas e demais materiais necessários à execução das obras.



Estado do Rio Grande do Sul
PREFEITURA MUNICIPAL DO RIO GRANDE
Secretaria de Município de Infraestrutura - SMI
Superintendência de Fiscalização de Obras Contratadas

O construtor deve manter a frente dos trabalhos um profissional legalmente habilitado que será seu preposto na execução do contrato firmado com a Administração Contratante. Os materiais a serem fornecidos pelo construtor devem obedecer às normas da ABNT. A demarcação e o acompanhamento dos serviços a executar devem ser efetuados por equipe de topografia. O construtor não poderá executar qualquer serviço que não seja projetado, especificado, orçado e autorizado pela Fiscalização, salvo os eventuais de emergência, necessários à estabilidade e segurança da obra ou do pessoal encarregado da mesma. O construtor deverá manter no escritório da obra as plantas, perfis e especificações de projeto para consulta de seu preposto e da Fiscalização. As frentes de trabalho devem ser programadas de comum acordo com a entidade a quem cabe a autorização para a abertura de valas e remanejamento de tráfego.

As dimensões da vala deverão favorecer a facilidade de acesso de pessoal e equipamentos usados na compactação do fundo e no assentamento dos tubos. A vala deverá ser estável e o leito de apoio dos tubos deverá ser uniforme. Nos pontos de acoplamento entre dois tubos, deverão ser executados nichos no terreno para o alojamento das bolsas.

O assentamento das aduelas e conexões deverá seguir paralelamente à abertura da vala, de jusante para montante, com as bolsas voltadas para montante, com acompanhamento rigoroso das coordenadas de implantação com o uso de gabaritos, linhas e réguas, feito por uma equipe reconhecidamente experiente nessa atividade e com o acompanhamento constante da Fiscalização.

A carga, o transporte e a descarga do material devem ser feitos rigorosamente de acordo com as recomendações do fabricante no que se refere ao empilhamento máximo, ao manuseio e à exposição a agentes corrosivos ou ambientes e condições atmosféricas inadequadas.

O transporte das aduelas deve ser feito com todo o cuidado, de forma a não provocar avarias nas mesmas.

Os Pontilhões 1 e 2 usarão duas linhas de aduelas com dimensões de 2,00mx1,00m x1,00m e o Pontilhão 3 será executado duas linhas de aduelas de 2,50m X1,0mX1,0m, conforme exemplifica a foto da figura 8 abaixo.



Figura 8: Ala com 2 células de concreto. Exemplo de pontilhão

2.6.3- EXECUÇÃO DAS ALAS DE ALVENARIA

São elementos hidráulicos destinados a conduzir as águas pluviais de galerias até o corpo hídrico receptor. O croqui com as dimensões da Ala se encontra no Anexo 1.

Os serviços para execução das alas deste projeto compreendem: a escavação, a seleção do material escavado, a carga, o transporte até os bota-foras, a descarga e espalhamento dos materiais inadequados, e depósito dos materiais ao longo das valas e cavas, a serem reaproveitados para os reaterros das mesmas, bem como o rebaixamento do lençol freático; a execução da regularização do fundo da cava; do lastro de 20 cm de pedra rachão; da base de concreto simples com espessura de 25 cm e resistência mínima de $f_{ck} = 20$ Mpa; da parede de alvenaria (tijolos maciços) com espessura de 25 cm; chapisco de cimento e areia no traço 1:3; e reaterro.

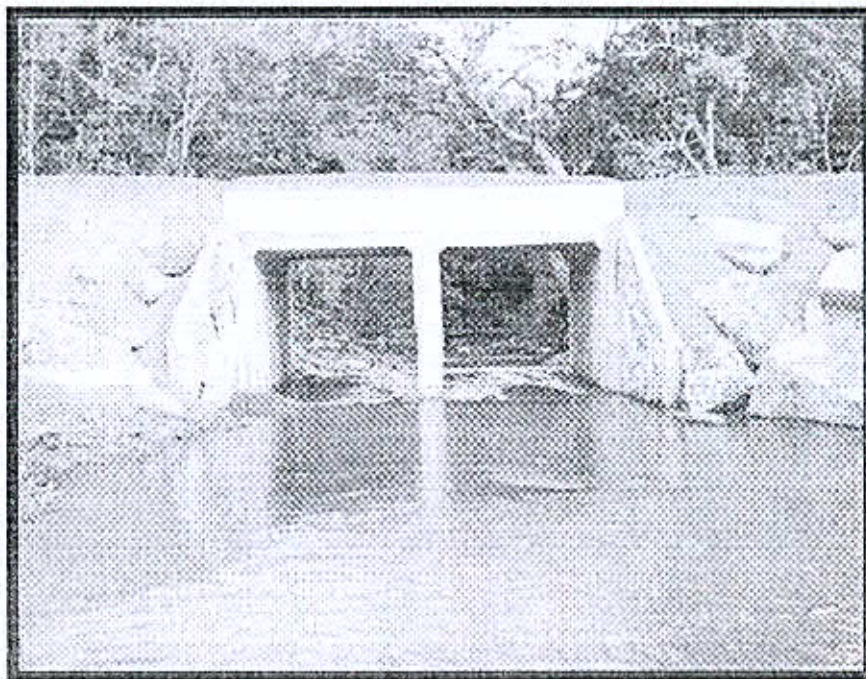
Dependendo da possibilidade de reaproveitamento do material escavado, a fiscalização poderá determinar a remoção, por camadas, sem misturas e deposição em locais

[Handwritten signatures and initials]



Estado do Rio Grande do Sul
PREFEITURA MUNICIPAL DO RIO GRANDE
Secretaria de Município de Infraestrutura - SMI
Superintendência de Fiscalização de Obras Contratadas

apropriados, para futuro aproveitamento. A escavação será feita de acordo com o alinhamento e as cotas indicadas em projeto.

A largura das valas e cavas será igual à largura da base mais 40 cm para cada lado, ou conforme as necessidades, a critério da fiscalização; e os taludes deverão ter uma conformação tal que não ocorram deslizamentos de solo para o interior. Caso não haja espaço para a inclinação dos taludes para sua estabilização deverão ser usados escoramentos adequados para cada caso.

A execução da base não será iniciada enquanto a fiscalização não aprovar as dimensões das escavações e os tipos de materiais de fundação, compactação do fundo e seu correto nivelamento.

BASES DAS ALAS (CABECEIRAS)

Será com FCK igual ou superior a 20 MPa. As formas deverão obedecer às dimensões compatíveis com a tubulação que chega à ala, possuir rigidez suficiente para não se deformarem quando submetidas às cargas, nem possuir defeitos, deformações, irregularidades ou pontos frágeis que possam prejudicar as dimensões das bases. As alas serão construídas nos locais indicados em projetos, conforme dimensões e detalhes de projeto. O concreto das bases deverá ser regularizado e unedecido para cura durante o tempo necessário. Após um mínimo de 2 dias poderão ser iniciadas as alvenarias de tijolos maciços.

ALVENARIA DE TIJOLOS MACIÇOS:

Não poderão ter juntas maiores que 1 cm. Para altura de parede até 1,60 m, a largura desta será de 25 cm. Para altura de parede variando de 1,60 m a 2,50 m, esta deverá ser iniciada até a altura de 1,00 m com 40 cm de largura, isto é, fileiras com 1 tijolo e meio. Após continua a alvenaria com 25 cm de largura. A argamassa de assentamento deverá ser com cimento e areia no traço 1:3. Estando concluída a alvenaria, esta deverá ser chapiscada internamente, face de contenção do aterro, com argamassa de cimento e areia no traço 1:4.



Estado do Rio Grande do Sul
PREFEITURA MUNICIPAL DO RIO GRANDE
Secretaria de Município de Infraestrutura - SMI
Superintendência de Fiscalização de Obras Contratadas

REATERRO DE VALAS E CAVAS:

Os materiais a serem utilizados no reaterro serão provenientes das escavações dessas mesmas valas e cavas, exceto quando esses materiais apresentarem-se saturados, possuírem baixo poder de suporte ou quando forem constituídos de materiais duros, que possam afetar as estruturas, a critério da fiscalização. No caso de faltarem materiais para o reaterro, estes deverão ser trazidos de locais indicados ou aprovados pelos órgãos ambientais competentes e fiscalização. O reaterro deverá ser executado em camadas não superiores a 20 cm quando compactadas mecanicamente e de 15 cm quando compactadas manualmente. Os espaços compreendidos entre as paredes das valas e cavas e as superfícies das estruturas até 30 cm acima destas, serão preenchidas com materiais seleccionados, isentos de corpos estranhos, como pedras, torrões, materiais duros, etc..., e adequadamente apilados manualmente em camadas não superiores a 15 cm de cada vez.

Células de Concreto ou Aduelas

Células de Concreto (CEL) ou Aduelas – trata-se de elementos de drenagem para execução de galerias celulares. Tem por definição: Estruturas pré-fabricadas de concreto armado, enquadradas na categoria de condutos rígidos, ou seja, que suportam as cargas por sua própria resistência. Apresentam normalmente formato de seção transversal retangular, fechada ou aberta, conforme figura 9, com junta rígida tipo “macho e fêmea”.



Figura 9 – células ou aduelas de concreto retangular



Estado do Rio Grande do Sul

PREFEITURA MUNICIPAL DO RIO GRANDE

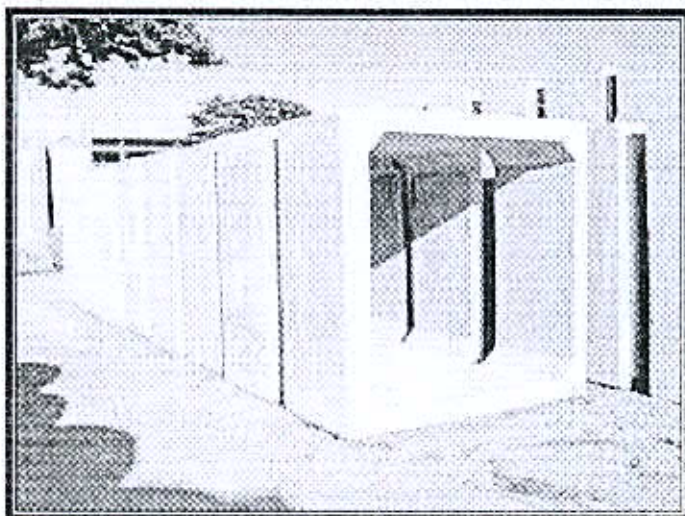
Secretaria de Município de Infraestrutura - SMI

Superintendência de Fiscalização de Obras Contratadas

As características destes elementos de drenagem pré-moldados deverão atender o contido na NBR 8890/2007. Para efeito de aprovação pela Fiscalização, as células devem apresentar-se isentas de trincas, fraturas que possam afetar sua resistência, estanqueidade ou durabilidade.

O Comprimento de transpasse no encaixe entre duas aduelas deverá ser executado, conforme é mostrado na figura 10.



Figura 10

NOTA: Recomenda-se que a folga de encaixe seja preferencialmente na face interna da aduela.

O comprimento útil mínimo das aduelas deve ser de 1,00 m.

O Comprimento do encaixe (macho e fêmea) deve atender à seguinte especificação:

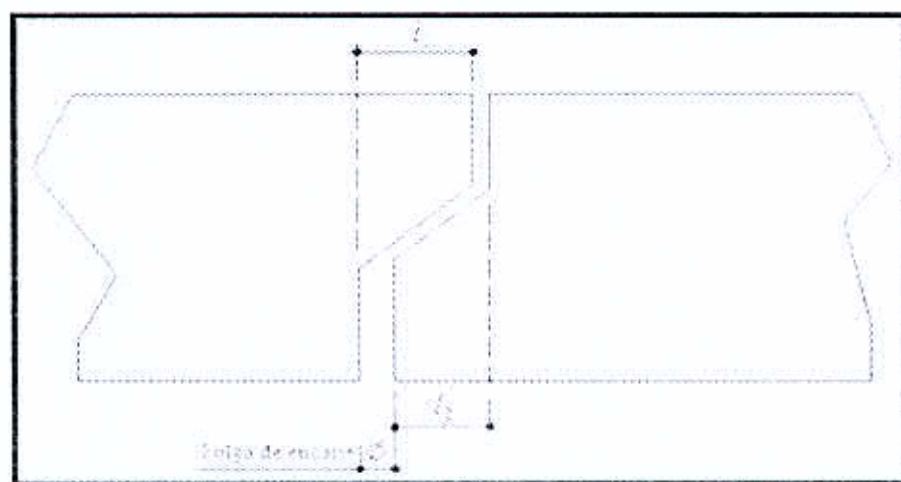
- a) L1 maior ou igual a L2;
- b) L2 maior ou igual a 7,0 cm.

A folga permitida no encaixe de duas aduelas deve ser no máximo 0,2 da espessura da parede (ep).

Dimensões e Tolerâncias

Doce Órgãos, doce sangue; Salve Vidas!

Rua Altamir de Lacerda Nascimento, 930 – Fone/Fax: (53) 3233 6066– Hidráulica – CEP 96211-280 –
Rio Grande – RS

Handwritten signature and initials.



Estado do Rio Grande do Sul
PREFEITURA MUNICIPAL DO RIO GRANDE
Secretaria de Município de Infraestrutura - SMI
Superintendência de Fiscalização de Obras Contratadas

As aduelas devem atender ao prescrito na NBR 8890/2007 e ter dimensões e tolerâncias conforme a seguir:

a) as aduelas devem ter espessura mínima de parede de 15 cm, com tolerância de 10 mm para mais e 5 mm para menos;

b) o comprimento útil deve ter tolerância de 2% do valor declarado.

A carga, transporte e assentamento no local projetado deverão obedecer às normas técnicas específicas e o já descrito aqui para canalizações.

Regularização do fundo da vala e lançamento de lastro de pedra rachão, com 30 cm de espessura.

Execução de base de concreto simples fck 20 MPa com 20 cm de espessura, conforme consta na planta de detalhes em anexo.

2.7 - Rebaixamento do Lençol Freático

Quando as escavações atingem o nível das águas subterrâneas e há o afloramento das mesmas, torna-se necessária a drenagem ou o rebaixamento do lençol freático com o uso de bombas, para manter a cava ou vala seca, propiciando melhores condições de assentamento dos tubos e conexões, e evitar a instabilidade do solo com umedecimento saturado e o consequente desmoronamento dos taludes das valas, que inviabiliza a trabalhabilidade no trecho.

REBAIXAMENTO COM PONTEIRAS FILTRANTES A VÁCUO

Consiste na utilização de ponteiras filtrantes metálicas fixadas no solo ao longo da vala ou cava, interligadas por condutos especiais que as conectam a um conjunto de bombeamento a vácuo que suga e expurga as águas subterrâneas de forma contínua.

O conjunto de bombeamento, a profundidade e o espaçamento das ponteiras filtrantes, a cota do coletor e o número de estágios são as variáveis definidas através da vazão de esgotamento requerida. O dimensionamento do conjunto de rebaixamento definirá essas

Handwritten signature and initials.



Estado do Rio Grande do Sul
PREFEITURA MUNICIPAL DO RIO GRANDE
Secretaria de Município de Infraestrutura - SMI
Superintendência de Fiscalização de Obras Contratadas

variáveis, e deverá ser submetido à apreciação da Fiscalização, que poderá exigir modificações que assegurem um rendimento adequado.

O dimensionamento do conjunto de rebaixamento, bem como sua operação, serão atribuições da Contratada, embora a Fiscalização possa exigir modificações que assegurem um funcionamento mais racional e eficaz do sistema. Quaisquer danos causados pelo mau funcionamento do sistema em estruturas adjacentes às valas ou cavas serão debitados à Contratada, sejam devidos ao sub-dimensionamento, sejam devidos a interrupções causadas pela falta de energia elétrica.

A adoção do sistema de rebaixamento do lençol freático com instalação montada dentro da escavação somente será permitida se este não interferir nos trabalhos de execução das obras nem prejudicar os serviços de reaterro. Este sistema de rebaixamento deve ser executado de maneira a poder funcionar com total eficiência até a conclusão das obras e reaterro acima da cota prevista.

No caso de aplicação de rebaixamento do lençol freático por sistema de ponteiros a vácuo, a escavação abaixo do nível original do lençol só poderá ser executada após a comprovação do perfeito funcionamento e rendimento do sistema através de indicadores de nível.

A água retirada deverá ser encaminhada às galerias de águas pluviais, ou valas mais próximas, por meio de calhas ou condutores, a fim de evitar o alagamento das superfícies vizinhas ao local de trabalho.

A capacidade instalada de esgotamento dos equipamentos colocados na obra pela Contratada deverá ser superior em 25% (vinte e cinco por cento) às necessidades das obras executadas simultaneamente, ou seja, será exigida da Contratada uma reserva de equipamentos para esgotamento correspondente a 25% do total de equipamentos que estejam sendo utilizados simultaneamente. Por exemplo, se a Contratada dispuser de conjuntos de rebaixamento suficientes para atacar 5 frentes de serviço no total, somente 4 dessas frentes poderão ser atacadas simultaneamente, ficando o 5º conjunto como reserva.



Estado do Rio Grande do Sul
PREFEITURA MUNICIPAL DO RIO GRANDE
Secretaria de Município de Infraestrutura - SMI
Superintendência de Fiscalização de Obras Contratadas

A Contratada tem obrigação de prever e evitar irregularidades das operações de rebaixamento, controlando continuamente o respectivo equipamento em horas diurnas e noturnas nos dias úteis, domingos e feriados.

Nos canteiros de serviços deverão existir geradores aptos a compensar a falta ou insuficiência eventuais de energia elétrica.

A abertura das malhas das ponteiras filtrantes deverá satisfazer aos critérios de filtros de Terzaghi, devendo evitar o carregamento de partículas finas de solo e impedir, assim, eventuais recalques de terrenos vizinhos.

Para evitar o deslocamento dos tubos pela subpressão das águas subterrâneas, as instalações de rebaixamento do nível destas somente poderão ser desligadas após o completo reaterro das valas.

O bombeamento e o rebaixamento do lençol freático devem ser iniciados antes do horário normal de trabalho, de maneira que as valas estejam esgotadas ao começar o expediente. Quando necessário deverá ser executado o esgotamento durante a noite.

Nos sistemas de rebaixamento com ponteiras a vácuo, a quantidade medida será resultado do produto das horas de funcionamento do conjunto, pela extensão do trecho onde foram colocadas as ponteiras filtrantes.

O pagamento será feito pelo comprimento final de vala criada e devidamente esgotada, de acordo com o estabelecido em contrato, pela quantidade apurada em medição e efetivamente executada, de acordo com os critérios de medição definidos.

Nos preços dos serviços estarão incluídas todas as despesas e custos inerentes aos serviços, como materiais, mão de obra e encargos, tributos, energia elétrica, máquinas, ferramentas e equipamentos.

O esgotamento de valas será feito com duas ponteiras a cada metro de vala uma em cada lado desta, estando em funcionamento 24hrs por dia.



3. - LIMPEZA DA OBRA

A limpeza do canteiro de obra deverá ser feito logo após o término de cada etapa (trecho) concluída, evitando o acúmulo desnecessário de entulho no local da obra, a fiscalização dará o destino para esse material (local apropriado).

4. - PRAZO DE EXECUÇÃO DA OBRA

Os PRAZOS para execução das obras constantes deste memorial serão especificados por cada via, conforme segue:

- **Pontilhão 1** - Localizado na Rua do Riacho cruzamento com a rua Maria Araújo no Bairro Cassino, e **Pontilhão 2** - Localizado na Rua do Riacho cruzamento com Av. Beira Mar no Bairro Cassino: **60 dias**
- **Pontilhão 3** - Localizado na Av. Beira Mar entre as ruas Das Bases e Jorge Carvalho de Campos Moraes, Bairro Cassino: **30 dias**

O prazo deverá contar a partir da ORDEM DE INÍCIO DOS SERVIÇOS expedida pela Prefeitura Municipal do Rio Grande, após o contrato com a empresa vencedora da licitação estiver devidamente assinado, sendo descontados os dias impraticáveis a execução dos serviços.

5. - MEDIÇÃO

A medição será efetuada mensalmente pela equipe técnica da fiscalização da PMRG, onde serão medidos os serviços já executados de acordo com projeto, cronograma físico-financeiro, normas vigentes e em cada contrato respectivamente.



Estado do Rio Grande do Sul
PREFEITURA MUNICIPAL DO RIO GRANDE
Secretaria de Município de Infraestrutura - SMI
Superintendência de Fiscalização de Obras Contratadas

A executante deverá exercer o máximo cuidado ao executar os serviços solicitados, pois qualquer descuido ou negligência da mesma, causando perda de material ou dano ao meio ambiente, o serviço deverá ser refeito e repostos os materiais, sem ônus para Contratante.

6. - PAGAMENTO

O pagamento será efetuado com base na medição referida no item anterior, aos preços unitários propostos, de acordo com o contrato.

7. - CRONOGRAMA FÍSICO-FINANCEIRO

O cronograma físico – financeiro, como também o orçamento discriminado, de cada via constante neste Memorial deverá ser apresentado conforme tabelas sugeridas, em anexo.

8. – CONSIDERAÇÕES FINAIS

A obra deverá ser mantida limpa, sendo os entulhos removidos para local determinado pela fiscalização da PMRG, imediatamente após a conclusão dos serviços.

Durante a execução dos serviços deverá haver uma sinalização terrestre adequada, conforme legislações de trânsito vigentes. Será de responsabilidade da empreiteira qualquer dano causado a terceiros se por ventura vier a ocorrer no decorrer da obra.

A instalação de sinalização diurna e noturna completas nos locais sob intervenção, garantindo a perfeita orientação e segurança do tráfego de veículos e pedestres, de acordo com as normas do DENATRAN.

A executante deverá exercer o máximo cuidado em evitar perdas ou danos nos materiais, sendo de sua inteira responsabilidade a reposição dos mesmos sem ônus a Contratante.



Estado do Rio Grande do Sul
PREFEITURA MUNICIPAL DO RIO GRANDE
Secretaria de Município de Infraestrutura - SMI
Superintendência de Fiscalização de Obras Contratadas

Independente de estarem previstos neste memorial, quaisquer danos causados a Terceiros ou a Prefeitura Municipal do Rio Grande direta ou indiretamente deverão ser reparadas convenientemente e imediatamente pela contratada, sem direito de compensações em serviço ou a qualquer outra situação.

Os desvios de tráfego e acesso aos moradores, no local de execução das obras, deverão ser executados e mantidos pela empreiteira, conforme normas de trânsito vigentes.

A empresa contratada pela PMRG para execução dos serviços deverá realizar os ensaios tecnológicos que se fizerem necessários para manter a integridade dos materiais e serviços objeto deste, sem causar ônus para a Contratante.

Deverão ser apresentados laudos referentes às resistências características dos materiais utilizados nestas obras, sendo que a fiscalização da Prefeitura será a responsável pela escolha dos materiais que serão ensaiados, ficando de responsabilidade o carregamento e transporte dos lotes dos mesmos, os quais nos testes não atingirem o exigido nas normas específicas.

Todas as certificações e testes só serão aceitos por empresas reconhecidas nacionalmente para estes fins.

Todo material impugnado não poderá permanecer no Canteiro de Obras. Devendo ser retirado no prazo máximo em 48hrs.

Toda e qualquer alteração nos serviços contratados oriundos deste memorial, somente poderão ser modificados mediante prévia e expressa autorização do projetista, constante em Diário de Obras e através de Termo Aditivo.

A aceitação do projeto por parte da firma empreiteira significa concordância com tudo que nele conste, e, portanto, a responsabilidade por tudo de imprevisito que durante os serviços venham a surgir, não sendo repassado nenhum ônus para a PMRG.

Rio Grande, 24 de outubro de 2014.



Estado do Rio Grande do Sul
PREFEITURA MUNICIPAL DO RIO GRANDE
Secretaria de Município de Infraestrutura - SMI
Superintendência de Fiscalização de Obras Contratadas

EQUIPE TÉCNICA DO PROJETO:

Levantamento Topográfico:

Eng.º Mec. Mauro Mesquita Lippert
CREA/RS - 037973

Projeto Geométrico/ Pavimentação/ Drenagem

Eng.ª Civil Suzel Magali Vanzellotti Leite
CREA/RS - 039.323

Estagiário:

Acadêmico em engenharia civil Gustavo Ribeiro da Silva

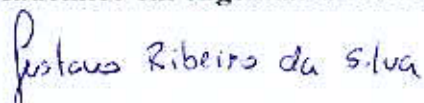

Secretaria de Município de Infraestrutura - SMI

Adv. Cleide Torres Rodrigues
Secretário da SMI